

Chemins de randonnée

Tour du Compiègnais Classé GR (Grande Randonnée)

La Grande Boucle : 25km (1 journée)

Au départ de Cambronne, il traverse la commune
Point de jonction place des Tilleuls près du Monument aux Morts.

Petite Boucle de la Cense 11km (1/2 journée)

durée : 3h15 environ

point de départ : place des Tilleuls

Les topoguides sont disponibles gratuitement au Service Tourisme de la CC2V, à la mairie ou à l'OT de Noyon

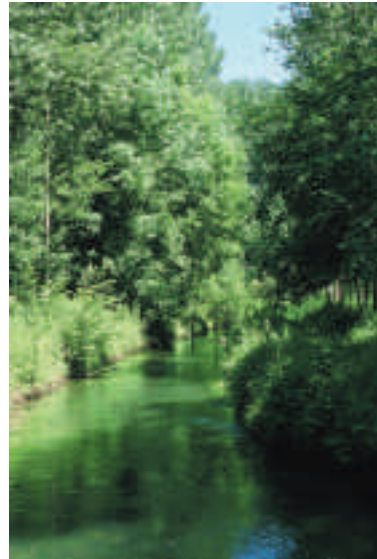

Patrimoine naturel Pêche

Le parcours de la vallée du Matz

Au cœur de la Picardie, créé voici 40 ans, c'est un des plus beaux parcours touristiques de France pour la pêche à la truite Fario et Arc (catégorie 1). C'est un parcours toutes pêches légales de 10km (d'un seul tenant) depuis le moulin Lhuillier de Mélicocq jusqu'au pont de Marquéglise.

Jours de pêche : lundi, mercredi, week-ends et jours fériés, de fin mars à fin septembre. **Permis et timbres obligatoires.**

Cartes et permis : Restaurant " l'Estaminet ", Thourotte - tél. : 03 44 76 02 52 (fermé le lundi)

Cartes seules : Auberge " Les Chiens Rouges ", Mélicocq - tél. : 03 44 96 08 44 (vente le mercredi matin, fermé le lundi)

Ce parcours est affilié à la Fédération de l'Oise pour la Pêche et la Protection du Milieu Aquatique.

Le Ru des Leuieux : il divise le village en deux. Leuieux viendrait de "leu", forme ancienne signifiant loup.

Marais des Lognards : les abords de la rivière du Matz sont constitués de marais, plans d'eau et tourbières. On y faisait "rouir" le chanvre avant de la transporter à l'usine de Vaugenlieu.

Le Petit Marais : il se situe le long du Matz, en limite de commune de Mélicocq. En 1837, Chevincourt en cédera un tiers à Mélicocq.

Fêtes-Evènements

Fête patronale :

Elle a lieu le dernier dimanche de juin

Calendrier des manifestations :

disponible gratuitement à la CC2V ou à l'Office de Tourisme de Noyon.

Contact

Mairie

224, rue principale
60150 CHEVINCOURT
Tél : 03.44.76.08.17
Fax : 03.44.76.45.75

Chevincourt



Bienvenue chez

Les Chevincourtois et les Chevincourtoises



Service Tourisme CC2V



Un peu d'histoire

Autrefois "Civinocurtis", ce qui signifiait le courtil des vignes, Chevincourt fut occupée par les romains qui introduisirent, avec succès, la culture de la vigne.



D'ailleurs, on retrouve encore des appellations dans les lieux-dits tels que : les vignes Saint-Pierre, les Vignes Rousses, les Grandes Vignes... Des voies romaines desservait le territoire et l'on a découvert, notamment à la Cense, de nombreux objets d'époque romaine dont des sarcophages. Un camp romain était établi au Mont-de-Noyon.

Avec l'avènement de la chrétienté, le clergé va prendre de plus en plus d'emprise sur la vie courante de la population et exercer sur

elle une sorte de féodalité. **L'abbaye de Saint-Riquier, dans la Somme, possédait l'église et les terres de Chevincourt.** Entre 1180 et 1484, des tensions animent l'abbaye et le prieuré de Saint-Amand à propos de leurs droits respectifs.

Le **travail de la vigne occupera un grand nombre d'habitants jusqu'au XIX^{ème} siècle** car, peu à peu, les vignobles disparaîtront.

Après la "domination" de l'abbaye, les compétences administratives et organisatrices seront confiées à la cure de la paroisse. Les lieux (terres, bois, plaines...) et gens seront la propriété d'une seigneurie qui rendra justice et percevra l'impôt.

Après que la culture de la vigne a fait la principale richesse de la commune, la population va pratiquer de plus en plus la culture de la céréale, du chanvre et l'élevage (bovin et ovin).

En 1790, la commune fit partie du district de Noyon et du canton de Ressons puis, en An X, elle fut réunie au canton de Ribécourt.

Située sur la ligne entre Lassigny et Noyon, la commune de Chevincourt subit la guerre de position entre 1914 et 1918. La commune sera libérée le 14 août 1918 et l'on évalue les dégâts à environ 80%. La commune, de par les épreuves subies, fera l'objet d'une **citation** et recevra la **Croix de Guerre**.

Dans les années 1920 et 1930, Chevincourt verra ses habitants se diriger vers les usines avoisinantes et sa population décroître.

Patrimoine Grande Guerre

Le Monument aux Morts

La commune désireuse de perpétuer le souvenir du sacrifice de ses enfants morts pour la patrie, propose, en 1923, d'élever à leur mémoire, un monument sur la place publique.

Recensement

1820 : 684 habitants
1901 : 613 habitants
1921 : 429 habitants
1999 : 789 habitants
2005 : 813 habitants

Il paraît que ...

Au temps du roi HENRI I^{er}, le curé WATICULE avait un serviteur du nom de MARTIN, qu'en raison de sa petite taille on appelait "MARTINEAU". Il s'introduisit à l'insu de son maître, par l'église, dans la maison domaniale et y déroba tout de qui était à sa convenance. Cela durait depuis longtemps déjà, lorsqu'un jour, il rencontra un vieillard à l'aspect vénérable, vêtu d'une longue robe blanche, et tenant une baguette à la main. Ce vieillard, l'interpellant d'une voix sévère, lui défendit de continuer ses vols et le pria de cesser de souiller l'église par une conduite aussi honteuse. Mais le petit Martineau recommença.

Un jour qu'il traversait l'église avec les produits d'un vol, le même vieillard se présenta à lui et d'une voix terrible, lui dit "jeune homme ! je t'avais défendu depuis longtemps de continuer des vols et de souiller cette église, pourquoi ne m'as-tu pas obéi ?", et il lui donna un soufflet ! Martin s'affaissa, privé de sentiment. Depuis lors, incapable d'aucun travail, il tomba dans une affreuse misère, et finit par mourir, rongé par une horrible maladie : la teigne.

Patrimoine religieux

Eglise Saint Pierre :

La légende du Petit Martin cite une église sous le règne d'Henri I^{er} (1031-1060) ; par ailleurs, un pilier est daté de 1539. Voilà qui situe approximativement les origines de l'église de Chevincourt. Sa première restauration date de 1605. Cependant, en état de délabrement avancé, l'église est démolie puis reconstruite à la fin du XIX^{ème} siècle.

Détruite à 70% pendant la Grande Guerre, elle sera reconstruite et inaugurée en 1930. Le peintre russe **STELLETSKY** (1875-1947) y réalisera en 1937, une fresque représentant le baptême du Christ, que l'on peut admirer dans la chapelle où siègent les fonds baptismaux (à l'entrée de l'église).



Chapelle Sainte-Anne de Chevincourt (Rue du Jeu d'Arc) :

La date exacte de construction de cette chapelle nous est inconnue mais on en parle déjà en 1750. C'est à **Lady ASHBOURNE** que revient la dernière reconstruction de cet édifice. Elle s'attacha à la région picarde et oeuvra pour la commune notamment pendant la dernière guerre.

Une imposante procession avait lieu chaque 28 juillet. La décoration intérieure de la chapelle est organisée autour de la statue de Saint-Anne présentant la Vierge enfant. Les murs intérieurs sont ornés de fresques réalisées par Stelletsy.

Patrimoine Méconnu

Ferme de la Cense

On y a trouvé des **sépultures**, des **sarcophages** avec des **monnaies**, et différents objets de l'époque **gallo-romaine**.

